١٣٢

صاحب الامتياز ورئيس التحرير والمسئول
منيف الحسيني
Proprietor and Responsible Editor:
MUNEEF EL-HUSSEINI

الجامعة العربية

جريدة جامعة تصدر مرتين في الاسبوع موقتاً
Al-Jami'a Al-Arabia
JERUSALEM PALESTINE

الجامعة العربية
جريدة قائمة على الفضيلة ورجال الفكر والأدب والسياسة

الاشتراك	في القدس ١٠٠ غرش فلسطيني — في فلسطين ١٢٥ غرشاً فلسطينياً — في الخارج ١٥٠ غرشاً فلسطينياً — في البلاد الامريكية ٢ دولارات ونصف وما يعادل هذه القيمة في سائر الاقطار
المخابرات	المخابرات التحريرية تكون باسم مدير التحرير والادارية باسم الادارة ولا ترد الرسائل نشرت ام لم تنشر
الوصولات	يجب ان تكون الوصولات مقطوعة من دفتر رسمي ومختومة بختم الادارة وموقعة من صاحب الجريدة
الادارة	محلة المصرارة — رقم التلفون ٣٢٠ — صندوق البريد ٧١٩
الاعلانات	يتفق عليها مع الادارة

القدس الشريف في ٢٤ ذي القعدة سنة ١٣٤٦ هـ — الاثنين — الموافق ١٤ مايس سنة ١٩٢٨ م

السياسة الانكليزية في بلاد العرب

موقف جلالة ابن السعود · اطماع الانكليز في بلاد العرب

تتجه الأنظار اليوم الى جدة ، حيث تجري المفاوضات الجديدة بين الحكومة الانكليزية بواسطة رئيس بعثتها السر جلبرت كلايتون ، وبين حكومة الحجاز ونجد ، حول الحوادث الاخيرة التي نشأ عنها الموقف الأخير ، وقد وردت الانباء البرقية ان جلالة الملك عبد العزيز آل سعود قد وصل يوم ٦ الجاري الى جدة قادماً من المدينة المنورة . وعلى هذا تكون المفاوضات اليوم في ابانها بين الفريقين .

فكل مطلع على سياسة الحكومة الانكليزية في الشرق ، يعرف حق المعرفة أن جزيرة العرب لها حظ وافر من عناية ساسة الانكليز ، وان هؤلاء الساسة ما برحوا ينظرون بعين الاهتمام الى بلاد الجزيرة العربية منذ زمن طويل لما لها من الموقع الجغرافي الذي يجعلها همزة الوصل بين الهند ومصر . وكل من يعرف ان الهند هي العصب الحساس في مجموعة المستعمرات الانكليزية يعرف بالبداهة مبلغ العناية التي تصرفها السياسة الانكليزية للاهتمام بشؤون البلاد العربية .

وتقدم جلالة الملك عبد العزيز آل سعود في السنوات الأخيرة في منتصف الجزيرة العربية بمظهر لا يمكن لساسة الانكليزية الثاقبة النظر ، البعيدة الغور ان تغفل بمعزل عنه ، وما زال تصرف قناته ويبسط سلطانه على رقاع جديدة في بلاد الجزيرة حتى أصبح أقوى ملك فيها ، ومن عادة السياسة الانكليزية أن تسعى للتقرب من القوي والاتفاق معه ، على ألا تألو جهداً في الحيطة والتبصر ، وتحين الفرص المناسبة للايقاع بالجانب المخوف ، ورميه بالداهية العظمى ، على أن ساسة الانكليز يحسبون حسابهم بكل دقة فلا يقدمون على أمر اكثر مما يوقنون بأنهم سيجنون منه الفائدة . فبينما نجدهم يدعون جلالة ابن السعود ببعض المال ابان الحرب العظمى اتقاء لشره واستجلاباً لرضاه ، كانوا يوطدون اقدامهم بالعراق وفلسطين وشرق الأردن .

ولما وضعت الحرب أوزارها ظهرت المطامع الانكليزية بأجلى مظهر ، وجعلت تفكر انكلترا في تأمين الطريق الجوي للهند وانشاء سكة حديد حيفا — بغداد ليتم لها تطويق الجزيرة العربية من الشمال بعد أن بسطت سلطانها على العراق وفلسطين وشرق الأردن . وقد حاول الانكليز الوصول الى اتفاق مع عظمة الامام يحيى ملك اليمن يقيدونه به وتوسلوا الى ذلك بشتى الوسائل فلم يوفقوا ، ولم يقع الامام في حبائلهم . ولما كان الانكليز يخشون امتداد سلطان ابن سعود وتوسعه في الجزيرة فقد ساروا في العراق على سياسة تحذير الحكومة العراقية من هذا التوسع ، وعضدوا انشاء المعاقل والحصون على حدود نجد والعراق ، وهي السياسة التي دافع عنها السر هنري دوبس المندوب السامي في العراق وجعل يبسط وجهة نظر الحكومة العراقية فيها .

ثم ان اقتطاع الانكليز لمعان والعقبة من الحجاز والحاقها بشرق الأردن ، وعدم ضرب حكومة شرق الأردن على ايدي رجال القبائل المغيرة على نجد وتحريض بعض رجالها لبعض القبائل على هذه الاغارات مثلما يحصل في العراق ، اضف الى ذلك مسألة سكة حديد الحجاز واحترام الحليفتين انكلترة وفرنسة على اقتسامها بينهما وان تركا المسلمين في هذا الوقف الاسلامي ، ومحاولة الانكليز أن يضموا منطقة الجوف الى شرق الأردن ويبسطوا عليها سلطانهم ليتم لهم تطويق ابن السعود وهو الملك العربي الوحيد المطلق التصرف في صميم الجزيرة ، كل ذلك يدفع ابن السعود الى زيادة الحيطة والتبصر في موقفه ، والمحافظة على ملكه الذي شاده بسيفه بأقصى حدود الحزم والشجاعة .

ثم ان الانكليز اصدقاء ابن السعود كما هم اصدقاء العرب !!!!! ولكن جماح الحكومة الانكليزية للحرب الاستعماري فيها بالسير على آراء استعمارية شديدة الخطر في بلاد العرب ، من شأنها أن تنفر ابن السعود من هذه الصداقة وتجعله يبحث له عن اصدقاء آخرين غير الانكليز ، وربما استفادت من هذا الموقف بعض الدول الأخرى التي ترقب مجرى الحوادث بعيون يقظة ساهرة : كتركية وروسية وايطالية وفارس .

فمن مصلحة الانكليز اذن ان يكونوا اصدقاء حقاً لابن السعود في الجزيرة العربية كما أن مصلحتهم ان يكونوا اصدقاء حقاً للعرب في مصر والعراق وفلسطين وشرق الأردن . وعلى السياسة الانكليزية ان لا تندفع في الجري وراء المطامع الاستعمارية اندفاعاً يطيل في امد سخط العرب في هذه الأقطار وعدم رضائهم عن سياسة الانكليز فيها .

يعودون الى سياسة الارهاب

على اساس الجاسوسية والاحتفاظ بالكراسي

الآن في امارة الشرق العربي ازمة سياسية شديدة نشأت عن عرض مشروع المعاهدة الاردنية — الانكليزية واتخاذ الحكومة شتى الاساليب القسرية لضمان تصديقها ووضعها موضع الاجراء والتنفيذ . ولا نريد ان نذهب بك بعيداً الى تصرفات هذه الحكومة التعسفية قبل صدور المعاهدة اذ نحن على يقين من ان سرد بعض الأعمال الجديدة بصورة اجمالية حسب يكفي لأن يجعل هذه الحكومة في نظر الأمة والقانون مجرمة حقاً دون أي مبرر شرعي .

قبل ان يلتئم المجلس البرلماني في عمان وهي لندن في قضية نشر المعاهدة وقبل ان تنشر حكومة حسن خالد باشا ابي الهدى الترجمة العربية للمعاهدة كان قد اقترح فاضل من المشتغلين بالسياسة المحلية هناك ان تدعو الحكومة الى مؤتمر عتيد يحضره اجلة الوطنيين الذين يتحملون مسئولياتهم امام الشعب ، فتضع المعاهدة بين ايديهم ويناقشونها في موادها مناقشة بكل ما اتصلت بعمق المعاهدة ، لتمكين الحالة التي تجتازها البلاد والظروف التي تحيط بها ، فان التحقيق ان هيئة غاية ما يمكن ان يأخذه الضعيف من القوي تدعي كان بها ولا الا من المطلوب ان تصغي الى مقترحاتهم ، والحفظ من جهة اخرى بكراسيها فتتخلى عن كراسيها تخلصاً من كل مسئولية ، ولكن هذه الحكومة ، وهي تعلم ان البلاد بدوية مسلحة ذات عزيمة كافية في اساليب القتال ، تعلم ايضاً ان بين رجالاتها من لا يحجمون ان يأخذوا الأمور بروية وحكمة ، اجل ؟ انها رغم علمها بكل ذلك اطلقت فريقاً من طغمة الجواسيس ، معززة سلطانها بسلطان الجيش ، واطلقت تسير سكك سياسة المطلقة بحسب التقارير المختلفة التي يرفعها اولئك الجواسيس ، وهي مؤمنة انها تضحي بآمال شعب بريء على هيكل الأنانية والأغراض .

وقد اصبحت السياسة الحديدية البوليسية تطبق اقتضاءها في بلاد شرق الأردن ، ومن المؤسف المحزن ان يجري بعض المترجمين في هذه الحكومة على سياسة تخويف سمو الأمير عبد الله من الانكليز والخطر الانكليزي حتى يلين ويسلس القياد ، ثم هو بعد ذلك يخشى القلاقل الانكليزية ممتثلاً لاملائهم ومبرهناً على صدق خدماته لبريطانيا العظمى .

ومن اكبر دواعي الأسف ايضاً ان يعمل اهل هذه الحكومة عملاً تنفيذياً بخلاف اكثر اعضائه في سبيل الاحتفاظ بكراسيهم ، ولا يلتفتون الى اية مصلحة وطنية ما دامت كراسيهم في حرز حريز .

ان اعمال هذه الحكومة الاخيرة تعديلها القانون مع الجرائم الذي هو في أسسه مصيبة على البلاد اذ اصبح صورة لا تطاق وغرضها من ذلك اعطاء سلطة واسعة للجيش لا تكون عند اعلان اشد الاحكام العرفية ، ولا ذلك نشرها لتعديل قانون المطبوعات الذي يفرض بموجبه ٥٠٠ جنيهاً على الصحيفة التي تصدر حديثاً ، وقد شرعوا باصدار هذا التعديل حينما صدرت جريدة الأنباء التي صدرت وصودرت حالاً بشكل قطعي .

اما تعطيلهم لجريدة صدى العرب واتهامهم المحرر الجزائية على رئيس تحريرها ومنع استصدار الارادة بالمراجعة من المتعلقة ثم اكتفائهم بالمراجعة على صورة شنيعة فتلك عندهم لا حرج . ان فرنسا في اشد ايامها العصيبة في سورية لم تكن تفعل مثل هذه الاعمال ، وهي التي تعتبرها دولة عسكرية مستعمرة ، وتعتبر الى جانب ذلك ان مرونة انكلترا السياسية مثل اعلى في جميع السياسات والغريب ان كل هذه الاعمال التي لا تقدر حكومة شرق الأردن الحالية على الاتيان بها دون ان توعز دار الاعتماد ، ويؤخذ رأي رجال الانكليز فيها . الغريب فيها انها لا ترفع الى سمو الأمير عبد الله الا للموافقة فقط مشفوعة بكل عوامل التشويش والتخويف فلا يجد سموه مناصاً من الموافقة عليها مع اعتقاده التام بضررها وعظم نتائجها وعلى هذا نلاحظ ان الحكومة الحاضرة في شرق الأردن قد سعت الى قلب الشعب الساكن ، لا تهتم للمصلحة الوطنية التي تعني وانما تسير في سياسة البلاد يحفزها حب المنفعة الشخصية والغرض .

اما اولئك الذين يشعرون من بين رجال تلك الحكومة بوخز الضمير والتأنيب القاسي على التصرفات الاخيرة فنحن ننصح لهم ان يعتزلوا العمل قياماً بالواجب الوطني وتلبية لصوت الأمة واحتفاظاً بكرامتهم الشخصية من ان يدوسها الشعب الهائج المشتاء ، ونحن لا محالة منتظرون .

القدس : « بدوي الوادي »

معاهدة جديدة

بين اليونان وتركيا وايطاليا

جاء في برقية للسياسة ان الطان [illegible] نشرت يوم ٩ الجاري برقية من مراسلها في الآستانة مفادها ان مغادرة السفير الايطالي الآستانة الى انقرة سببت تخمينات كثيرة عن مهمته ، وقيل انه يحتمل ان تحضر الدول الثلاث : تركيا واليونان وايطاليا في ذلك التوقيع على معاهدة ثلاثية بين الدول المذكورة .

ولي عهد رومانيا

أمر البرنس كارول ولي عهد رومانيا ، المتنازل عن حقوقه فيما مضى والمطالب بها الآن ، بمغادرة انكلترة وذلك بسبب المؤامرات السياسية التي يدبرها بقصد استرداد عرشه .

***

عادت حليمة لعادتها القديمة

صاحب جريدة مرآة الشرق وسياسة الانكليز

قبل أشهر جاء صاحب مرآة الشرق المقدسية الى امارة الشرق العربي ، وجمع حملات الاشتراك وقد آب وهو لا يعرف عن البلاد الا ما أوحي اليه من الطمع وليس في حقيبته الا ما قبضه من النقود ، وليس في ذاكرته الا ما كان قد أخذه من الترهات قبل مجيئه .

آب هذا الصحافي — العربي — وبدأ يكتب في جريدته عن رحلته في هذه البلاد وما لبث ان تعرض في احدى مقالاته الى سياسة البلاد تعرضاً كان المقصود فيه سمو اميرها ، فابدى اليه حقد حزب الشعب ظاهر بتلك الجملة ، ورد عليه بمقال نشره أكثر الصحف الفلسطينية ، أظهر فيه كيد هذا الصحافي للأمة العربية وسوء نيته لهذه البلاد ، ورهن من جهة اخرى على تمسك البلاد بأميرها ، وربما ذلك الصحافي ان يخدم اسياده الانكليز من غير هذه الطريق ، او بغير هذه الوسيلة ، اسكت وفاته ولم يعد للبحث في مثل هذا الموضوع .

وكأنما به وقد كان ينتظر سنوح الفرص صار اليوم يكتب في جريدته بالعدد — ٥٥٦ — مقالة تحت عنوان — الحالة في شرق الأردن — وذلك بمناسبة اعلان المعاهدة الأردنية — الانكليزية فقد فيها المعاهدة ثم زعم بأن في البلاد فئة كبيرة تقول « انه فائتة جنتها البلاد من وجود أمير عربي فيها ومنذ جاء هذا الأمير والويلات والمصائب تتوالى على البلاد » .

وحبذا لو اكتفى هذا الصحافي بنقد المعاهدة نقداً نزيهاً ككبار الصحف العربية ووقف عند هذا الحد بل انه عاد الى نغمته القديمة بدعوة ثانية ، وبوقاحة زائدة ، الى انتقام رأساً مسح الانجليز ، ويطيب لي الظن ان هذه هي الغاية التي من اجلها حبر هذا المقال ولم يستطع ان يكتم فيه هذه الماضغة الدسيسة . فما اشد تعصب هذا الصحافي وما أرغبه في دس الدسائس ؟؟

يزعم ان في البلاد فئة كبيرة تقول « اية فائدة جنتها البلاد من وجود أمير عربي فيها » فهل يستطيع بولس شحادة ان يطلعنا من هي هذه الفئة واين هي الآن ؟ أهي فئة عربية ؟ وبية شرق الأردن ؟ حاشا ان تكون بين الأمة العربية الكريمة خصوصاً في شرق الأردن فئة تقول ما يقوله بولس شحادة ولكنه اعتاد ان يكذب على الله وعلى الناس وعلى نفسه ايضاً .

ان أهالي هذه الامارة العربية شديدو التمسك بأميرهم وقد اعلنوا غير مرة على صفحات الجرائد بأنهم متفانون في حبه ومتمسكون بعرش امارته .

ان هذا التمسك المكين والحب الخالص منبعثان من عقيدة راسخة لا تتزعزع ولولا ذلك لما رأيت منهم الطاعة في كل امر من الأمور ، ولما رأيت الأمن والسكينة مخيمين في كل بقعة من بلاد الامارة الواسعة ، المترامية الأطراف .

فالبلاد ان لم تجن من وجود امير عربي فيها سوى وجوده فقط لكفانا فخراً لعلها اماكننا بولس شحادة وامثاله فيكفيهم من وجوده ان يحتمي عرينهم الكظمة في هذه البلاد الساكنة الصابرة .

انا لا ندري ولا بولس شحادة يدري من ابن حلت على البلاد الويلات والمصائب ، غير انا نعلم ان الحالة في فلسطين اسوأ بكثير منها في هذه البلاد ، فهل نشأ ذلك عن وجود امير عربي في البلاد المجاورة لنا ؟

كلنا ان الأمة العربية بأسرها تعرف من أين حلت عليها الويلات ، توالت عليها المصائب ، وتعرف بأن بولس شحادة وامثاله هم العامل الأكبر في احتلال وتوالي الويلات والمصائب عليها وعلى بلادها والغريب من هذا انه بعقد المعاهدة هو يعلم انها من وضع الانجليز ، انهم وضعوها وفرضوها على هذا الأمير العربي في ظروف قاهرة .

يعلم ذلك ، و يدعونا في ذات الوقت أن ينتقم رأساً منهم ، أليس هذا من الجرأة بالقول المراء الجميل ؟؟

نحن لا نرغب في ان نتعرض بمجالنا هذه للمعاهدة ولا ان نبحث فيها لأن هذا الموضوع الخطير من شأن رجال الحقوق والسياسة ان يبحثوه ويحصوه ، وكنا نرغب في مقالنا هذا أن نعلم القاصي والداني ، ان اهالي شرق الأردن لن تتزعزع عقيدتهم في سمو اميرهم ، ويعلمون تماماً بأن سموه هو رمز امانيهم وعز استقلالهم وما على الفراجة شحادة الا ان ينزع من مخيلته تلك الاوهام والأحلام الفاسدة .

عمان : « اردني عماني »

« الجامعة » تنشر هذا المقال كما تنشر سواه عملاً بحرية النشر دون ان يعني ذلك انا نتقيد بجميع آراء حضرة الكاتب الفاضل أو بآراء غيره في شيء .

الحرب

بين الصين واليابان

في برقية خاصة للسياسة بتاريخ ٨ الجاري ان الحرب نشبت بين القوات الصينية الجنوبية وبين اليابان ، وان العداء مستحكم بين بكين وطوكيو بشكل خطر بسبب رفض الصينيين الجلاء عن منطقة على السكة الحديدية بين « تسينغ تاو » و « تزينانفو » عرضها اثنا عشر ميلاً . وعقب الرفض نشب قتال غير منتظم وسير اليابانيون فرقة اشتبكت مع القوات الجنوبية الصينية ودمرت مخازن الذخيرة والمعسكرات وبعد معارك اضطر اليابانيون ان يستعينوا بأورطة جديدة من الجنود .

ولما وصلت هذه الأنباء الى طوكيو عقد مجلس الحرب الأعلى وقرر اتخاذ التدابير العسكرية في الحال فأقر مجلس الوزراء هذه التدابير واذ ما رفع رئيس الوزراء هذا القرار الى جلالة الميكادو صدرت الأوامر مباشرة بتعبئة الجيش ، وتكون الحرب قد أعلنت .

***

حوادث واخبار

جمعيات الشبان المسلمين
في فلسطين

في يافا

جاءنا من يافا الكتاب التالي:

صاحب جريدة الجامعة ..

بناء على رغبة مؤتمر الاندية الاسلامية قررت جمعية الشبان الاسلامية بيافا ادخال تعديل على اسمها فجعلته «جمعية الشبان المسلمين» فنرجوكم ان تذيعوا هذا على صفحات جريدتكم الغراء ولكم الشكر.

رئيس الجمعية
«علي الدباغ»

في غزة

وجاءنا من غزة الكتاب التالي:

السلام عليكم وبعد فقد اجتمع ليلة الاحد الواقع في ١٧ ذي القعدة سنة ١٣٤٦ الموافق ٦/٥/٩٢٨ جمهور كبير من شبان المسلمين لتأسيس جمعية الشبان المسلمين وبعد ان شرحت الفكرة شرحا كافيا للمجتمعين تلي على الحاضرين قانون الجمعية الاساسي الذي اقره مؤتمر الاندية الاسلامية فقبله الحاضرون بالاجماع وبوشر بانتخاب الهيئة الادارية للجمعية فانتخب الحاضرون السادة: حمدي الحسيني رئيسا ورأفت البورنو سكرتيرا سعيد الريس امينا للصندوق الشيخ هاشم الشوا حلمي [illegible] الحسيني صبحي [illegible] خضر [illegible] البورنو اعضاء. وبعد الفراغ من عملية الانتخاب انبرى الحاضرون للتبرع للجمعية فجمع ما يقرب من الاربعين جنيها فلسطينيا والجمعية سائرة بخطوات واسعة.

سكرتير جمعية الشبان المسلمين بغزة
«رأفت البورنو»

في الرملة

وقد تأسست جمعية للشبان المسلمين في الرملة وافتتحت رسميا يوم الجمعة الماضي.

«الجامعة» تحيي في الشبيبة الفلسطينية مسارعتها الى تلبية رغائب مؤتمر الاندية الاسلامية وترجو ان تسارع بقية بلدان فلسطين الى اللحاق باخواتها في هذا العمل الجليل.

لا شكر على واجب

جاءنا من حضرة الصديق الفاضل حمدي افندي الحسيني بغزة ما يلي:

حضرة الاخ الفاضل ..

«كلفني اخواني شبان المسلمين في هذا البلد ان أنوب عنهم بتقديم آيات الشكر لاخوانهم المسلمين في فلسطين وسورية ومصر وسائر الاقطار العربية الاسلامية الذين ناصروهم في مظاهرتهم ضد المؤتمر التبشيري القائم على الاغراض الاستعمارية سواء أكانت المناصرة بالمساهمة في المظاهرات السلمية والاضراب العام وارسال الاحتجاجات الحارة والمقالات الرسمية وايفاد الوفود ام بالتطوع في الدفاع عن المتهمين امام القضاء وتخصيص الصحف العربية في فلسطين وخارج فلسطين لكثير من صفحاتها للكتابة في هذا الموضوع. واني اغتنم هذه الفرصة لأحيي الشعور الاسلامي العربي العالي الذي ظهر في البلاد الاسلامية العربية بهذه المناسبة متهللا لانه يدل على يقظة اسلامية عربية مبشرة بمستقبل تتحقق فيه امانينا القومية العليا والسلام عليكم ورحمة الله» «حمدي الحسيني»

تكريم الاستاذ العفيفي
في كلية روضة المعارف

بمناسبة انتقال حضرة الاستاذ [illegible] محمد افندي العفيفي سكرتير المجلس الاسلامي الاعلى [illegible] وتعيينه وكيلا لأمور الاوقاف في يافا اقام فريق من اخوانه واصدقائه حفلة شاي [illegible] تكريما له [illegible] وذلك بعد ظهر الاربعاء الماضي في كلية روضة المعارف الوطنية [illegible] وعارفي فضله.

فنحن نهنئ يافا بهذا الموظف الامين النشيط ونرجو له [illegible] كل توفيق ونجاح.

مشروع مفروماتيس
لتنوير القدس وجر المياه اليها

اتصل بدوائرها يوم ان شركة انكليزية اشترت مشروع تنوير القدس بالكهرباء من الخواجة مفروماتيس بمبلغ ٢٥ الف جنيه وان صاحب المشروع ترك فلسطين بعد بيع مشروعه وسافر الى مصر فاوربا.

ثم قالت دوائرها في خبر عندها ان المشروع لم يبع برمته وان صاحب المشروع ما زال هو المسيو مفروماتيس وهو قد نال من هذه الشركة مساعدة مالية تحت شروط معلومة منها ان تبقى الشركة يدها على ادارة المشروع المتعلق بالتنوير وان لا تتداخل في مشروع جر المياه.

برضى القتيل
وليس يرضى القاتل

جاءنا من غزة الكتاب التالي:

حضرة الاخ الفاضل:

اعلنت حكومة الانتداب في [illegible] الامة [illegible] الكرام [illegible] على محاكمة بعض الشبان المتظاهرين ضد المؤتمر التبشيري بتهمة «الاهانات الكاذبة» في محكمتها الادارية [illegible] فلسطين [illegible] هذه المحكمة [illegible] السادة رأفت البورنو [illegible] الحسيني [illegible] على [illegible] من ابناء الحكومة [illegible] في مقاومة المبشرين والاستعمار في مظاهرتهم [illegible].

وليست غريبة الحكم على هؤلاء الشبان [illegible] ان تحمله من اجلها.

«حمدي الحسيني»

«الجامعة»: انهم لا يطيقون القول المعروف «برضى القتيل وليس يرضى القاتل» على انّ الطائفة [illegible] هذه القضية الغريبة التي يرضى بها الفلسطينيون عما اصيبوا به من خسف وعما رأوا من وقاحة المبشرين وعما سفك من دماء [illegible] ... ومع ذلك فلا يرضى المحكومة، وهي المسؤولة مباشرة عن كل ما وقع، وتشكل محكمة ادارية رأسها الخصم نفسه تحكم على الناس لانهم اظهروا مثل هذه الاحكام الصارمة بالبيان.

التي تشارك الاستاذ حمدي افندي في اعتقاده بأن الشبان تضعف من عزيمة الشبان الذين آلوا الآن ان يحيوا والآن يحيوا اعزاء كراما. وسنعود الى طرق هذا الموضوع بعد ان نرى نتيجة الاستئناف الذي رفع لنقض هذا الحكم الاداري الغريب.

نقل موظفين

نقل الى يافا من جنين حضرة الفاضل موسى افندي النمري بدلا من طاهر افندي الاعظمي(?) الذي نقل الى جنين.

حفلة تأبينية

جاءنا ما يلي:

صاحب جريدة الجامعة ..

نرجوكم ان تنشروا في اول عدد من جريدتكم ما يأتي ولكم الشكر:

«يقيم شباب غزة حفلة تأبين لمرور الاربعين يوما على وفاة فقيد الوطن والمعارف المرحوم السيد رشدي شعث وذلك يوم الاحد الموافق ١٣/٥/٩٢٨ في تمام الساعة الرابعة مساء في مدرسة الفلاح الاسلامية الوطنية وهم يدعون جميع الاصدقاء لمشاركتهم في اقامة هذه الحفلة التأبينية والسلام».

سعد الدين عبد اللطيف — سعيد بشناق(?)

مستقبل فلسطين
كما يراه يهودي

جاء في جريدة دوآرها يوم ان الخواجة [illegible] احد اصحاب المصارف المشهورة في انكلترة والذي رأس مرة لجنة التبرعات الحربية [illegible] بعد الحرب العظمى نشر مقالا مطولا في جريدة «الديلي نيوز» عن مستقبل فلسطين فقال انه لا بد لفلسطين من مستقبل تجاري باهر، وقال ان على اليهود والمشتغلين في الخارج مساعدتها ليس بتشغيل رؤوس اموالهم فيها فحسب بل باعانتها اعانة مالية ايضا.

ومما جاء في هذا المقال ان نصف اليهود الذين دخلوا فلسطين بعد الحرب تركوها، وان الموجودين منهم ما زالوا يعانون الحالة ويأملون النجاح.

«الجامعة»: لسنا ندري كيف يستطاع التوفيق بين الاقوال المتناقضة التي جاءت في هذا المقال، ولا كيف يتم نجاح فلسطين تجاريا ما زال نصف اليهود الذين حلوا بها غادروها ونصفهم ما زال يلوم، والمشهور عن اليهود انهم اعظم تجار العالم.

المظلات الواقية
في الحجاز

جاء في ام القرى انه وصلت بورسودان مظلات واقية تقاة «بورنايف» كان جلالة الملك ابن السعود امر بجلبها ونصبها على الطريق بين مكة — منى — عرفات لتقي الحجاج من هجير الشمس وقد اتخذت الترتيبات اللازمة لشحنها من بورسودان بسرعة بحيث لا تمضي عشرة ايام الا وتكون منصوبة في اماكنها.

تصحيح خطأ

وقع خطأ فيما نشرناه عن موازنة عمارة المسجد الاقصى في العدد الماضي فقد جاء مقدار الدخل ٥٩٦٦٦ جنيها والصحيح انه ٩٥٦٦٦ [illegible].

عدد الحجاج

جاء في ام القرى ان مجموع الحجاج الذين وصلوا بطريق البحر الى الحجاز بلغ حتى شهر ذي القعدة الحالي ٩٥٧٧٦ نسمة منهم ٢٥٦٥ صغارا.

انتحار

انتحر يهودي في حيفا بأن القى بنفسه في البحر، وتعود اسباب انتحاره الى ضيق ذات يده.

كرة القدم

يوم الخميس الماضي حضرت [illegible] فرقة كرة القدم في مدرسة النجاح الوطنية بنابلس للمباراة مع فرقة كلية روضة المعارف، وقد تبارت الفرقتان في ملعب الروضة فتفوقت فرقة الروضة على فرقة النجاح باصابتين ضد اصابة واحدة، ثم عاد لاعبو النجاح الى نابلس مشيعين بالاكرام.

اخبار الجراد
في فلسطين وشرق الاردن

ملخص نشرات دائرة الزراعة

نشرة ٨ مايو

فلسطين

هجم عدد كبير من الجراد الطيار وانتشر بكثرة في جهات الخليل وبيسان وحيفا ونابلس.

شرق الاردن

ابيدت كمية كبيرة من الجراد بجوار عين الباشا، وقد جمع ما ينيف عن ٢٧ طونولاتة من بيض الجراد ودفن في آبار رطبة.

وقد انتشر الجراد بكثرة هائلة قرب السلط وابيد كله بواسطة الغازات والسموم.

نشرة ٩ مايو

فلسطين

وصلت جيوش الجراد الى العفولة وام شوشة وانتشر بكثرة على تلال الناصرة وأحرق معظمه [illegible].

وقد شوهد الجراد بجوار طول كرم، ودلت الانباء الاخيرة بأن الجراد تزايد بكثرة على طول خط الخليل — عرطوف — باب الواد، ولا تزال دائرة الزراعة جادة لابادته.

نشرة ١٠ مايو

فلسطين

عاد الجراد فانتشر في نواحي شفاعمرو وبيسان والعفولة وجنين، ونشط في سهول الشمال الفسيحة، وتستعمل السموم والغازات لقتله. وقد ابيد الجراد الذي ورد ذكره في منشور امس، ولم تكن الاضرار جسيمة.

وهجم الجراد على نواحي القدس والخليل ولم يجد له مأوى فرحل عنها.

شرق الاردن

تسعى حكومة فلسطين لابادة الجراد بجوار عين الباشا.

نشرة ١١ مايو

فلسطين

ان ما بقي من الجراد في سهول الشمال قد ابيد كله ولم يبق له من اثر، واما في نواحي اربد والشونة فقد اتخذت الاستعدادات اللازمة لعدم تمكين الجراد من بيض الارض والتكسير فيها.

امتياز البحر الميت

ورد المستر امري على عدة اسئلة في مجلس النواب البريطاني بشأن املاح البحر الميت بان مفاوضات دارت بينه وبين [illegible] وكان من نتائجها ان البريطانيين يريدون ان يكون لهم شأن في استثمار املاح البحر الميت [illegible] بالعقد [illegible] الامتياز لطالبين آخرين الا انه تبين ان المفاوضات معهم غير مجدية ولذلك فمن المستحيل ان ينظر في مطالب اخرى ولا تزال المكاتبة عن هذا الامتياز دائرة بينه وبين المندوب السامي.

ذكرى شهداء العرب
في باريس

اقامت الجمعية السورية العربية في باريس في هذا الاسبوع حفلة عظيمة في قاعة مدرسة العلوم الاجتماعية العليا احياء لذكرى شهداء العرب في زمن الحرب. وقد حضر هذه الحفلة مئة وخمسون شخصا من السوريين واللبنانيين والجزائريين والمغاربة والتونسيين ورفع فوق منبر الخطابة في القاعة الراية العربية ذات الالوان الاربعة وتولى مردم بك رئاسة هذه الحفلة التي صادفت نجاحا عظيما وجرت بنظام تام وبعد خطبة الرئيس أعلن السكرتير ماجد العمري افندي ان خطبة الدكتور الشهبندر المذكورة في برنامج الحفلة لم تصل لتأخرها في البريد ثم تلا رسالة مسهبة من الامير شكيب ارسلان كان لها احسن وقع في النفوس وقوبلت بالتصفيق الكثير وتلا بعدها برقية من اللجنة التنفيذية في القاهرة بامضاء اسعد داغر افندي جاء فيها ما يلي: «ان اللجنة التنفيذية للمؤتمر السوري الفلسطيني تشارككم في تمجيد الابطال الشهداء وتشكركم على ما تقومون به من المجهودات الوطنية».

ثم خطب [illegible] افندي رئيس الجمعية المصرية في باريس وصلاح الدين افندي رئيس جمعية الثقافة العربية في باريس، وخطب ابراهيم مجيد افندي باسم العراق وفيليب صفا افندي باسم الجمعية اللبنانية والارمنازي افندي، وخطب السيد عثمان الكعاك باسم التونسيين والسيد محمد عبد الجواد باسم المغاربة ونسيم [illegible] افندي باسم لبنان ثم خطب [illegible] افندي احد السوريين وقد أبنوا الشهداء بعبارات بليغة مؤثرة بين اعجاب الحضور وتأثرهم.

حادث بيت عور

جاءتنا رسالة تتضمن شكوى من [illegible] رجال المحكومة في قرية بيت عور ننشرها في العدد القادم لاننا نلفت اليها نظر الحكومة.

اعلان تبليغ

الى محمد بن خليل بن محمد الشمراوي(?) سياج من اهالي الخليل والمجهول محل الاقامة.

قد رفعت عليك دعوى في محكمة شرعية الخليل من طرف زوجتك [illegible] بنت محمد سليمان سياج المسلمة العاقلة البالغة من اهالي الخليل تطلب نفقة لها وتقرر رؤية المحاكمة يوم الاثنين في ٤ حزيران سنة ٩٢٨ فعليك بان تحضر في اليوم المعين واذا لم تحضر او لم ترسل وكيلا عنك ترى الدعوى غيابا.

في ٦ مايس سنة ٩٢٨ — قاضي الخليل الشرعي «محمد [illegible]»

تكريم وجهاء البحرين
في كلية روضة المعارف

زار القدس في هذا الاسبوع وجيهان عربيان كريمان من وجهاء العرب في البحرين وتجار اللؤلؤ فيها وهما [illegible] والسيد عبد الله الزايد [illegible] وكان قدومهما الى القدس من القاهرة حيث اقامت جمعية الرابطة الشرقية فيها لهما [illegible] حفلات التكريم.

وقد اقام لهما سماحة رئيس المجلس الاسلامي الاعلى حفلة تكريمية في كلية روضة المعارف الوطنية وذلك الساعة الرابعة والنصف بعد ظهر يوم السبت (اول امس) حضرها عدد من العلماء والوجهاء، ثم غادرا القدس مشيعين بالمحبة والاكرام متوجهين الى بيروت فدمشق فالعراق فالبحرين رافقتهما السلامة.

احتجاج القدس
على محاكمة شبان غزة

عندما ذاع خبر محاكمة شبان غزة الى القدس ارسلت اللجنة التنفيذية للمؤتمر الاسلامي البرقية التالية الى كل من فخامة المندوب السامي وسعادة المستر كمبل حاكم المنطقة الجنوبية:

«ان اصرار الحكومة في غزة على محاكمة الاشخاص اثر موقف الحكومة الاخير في اهاجة المسلمين [illegible] محاكمة ادارية في هذا اليوم، يكون المستر [illegible] فيها هو الخصم والحكم، انما يزيد في الهياج. وقد [illegible] للحكومة ان استرسالها بالسير على هذا المنهج يؤدي الى اضطراب الامن فنطلب منع المحاكمة وتطمين الرأي العام».

السيد جمال الحسيني

عين المجلس الاسلامي حضرة السيد جمال الحسيني سكرتيرا له خلفا لحضرة الاستاذ السيد محمد العفيفي الذي عين وكيلا لامور الاوقاف في يافا وقد باشر [illegible] وظيفته.

وفد صحفي
يزور فلسطين

قدم الى القدس امس من مصر الوفد الصحفي الذي يقوم بزيارة البلاد الشرقية وهو مؤلف من محرر في جريدة الطان وآخر في جريدة [illegible] وآخر في مجلة الايلوستراسيون ومن المسيو [illegible] احد محرري جريدة [illegible] والمستر [illegible] احد محرري جريدة [illegible] الانكليزية [illegible] الذي يحرر في جريدة [illegible] التي تصدر في بغداد.

وبعد ان يتم هذا الوفد مدة في فلسطين وزيارة آثارها الشهيرة يغادرها الى سورية فالاستانة فالبلقان، فنتمنى له طيب الاقامة.

محاضرة البستاني

يلقي حضرة الاستاذ الفاضل الاديب وديع افندي البستاني محاضرة موضوعها «الحياة الدستورية والفطرة العربية» في قاعة جمعية الشبان المسيحية بالقدس الساعة الثامنة والنصف من مساء يوم الثلاثاء (غدا).

العداء لليهود

جاء في برقية لها آرتس ان جمعيتين للعب التنس معروفتين في لندن رفضتا قبول اليهود كأعضاء في ناديها وقد احدث هذا الرفض تأثيرا سيئا في الدوائر اليهودية وعدته «لاسامية» أي معاداة للجنس السامي.

شفرولية الجديدة المعروضة

اكبر من السابقة

بتخفيض في الثمن مدهش

وهي الآن باربع فرامل

مع نماذج ممتازة
والوان جديدة

شركة جنرال موتورز ادهشت عالم السيارات بعرضها شفرولية الجديدة . وهي لا تكتفي بأن تبيعه بتخفيض عن اثمان السنة الماضية بل تقدمه بالتحسينات الجديدة الآتية :

بورواز اطول من السابق ، مرونة ومتانة (الدنابات) اربع فرامل ، هيكل طويل مصنوع من صنع (فيشر) الشهيرة الوان (دوكو) الجديدة مجرد طراز (تير موستات) زنبركات ممتازة واللوح الامامي نوره مستتر .

سبعة نماذج جديدة تشكلان مكشوفان وخمسة مقفولة . وهذه النماذج جميلة الشكل وتسير بكل هدوء وتعمل باقتصاد . وهي صفات بارزة .

السيارة الجديدة لها مظهر السيارات الكبيرة وتزيد في راحة راكبها وذلك بفضل زيادة اربع بوصات في طول بورواز؟ا . وقد اصبح حجمها الآن ١٠٧ بوصات ومع اتساع البورواز فقد ازداد متانة .

والفرامل الأربعة هي احدى الزيادات البارزة في السيارة الجديدة وهي من الطراز المكشوف وهذا يضمن لها السلامة في حالة انزلاقها ولها فرامل للوقوف التماثلي يعمل بانفصال عن فرامل الأربع عجلات .

> « شفرولية تظهر بقيمة عالية »
>
> هذا ما يقوله الفريد سلون
>
> عند الكلام عن نماذج شفرولية الجديدة المعروضة الآن صرح الفريد سلون بالآتي :
>
> « تعرض الآن شركة جنرال موتورز الشرق كمالة لنماذج جديدة – اكبر واحسن من السابق . واريد أن اثبت لكم بجودة المواد المستعمل منها هذه السيارات وهي احسن من المواد المصنوعة منها شفرولية سابقاً » .
>
> « والفائدة العظيمة التي ينالها الجمهور في نظري هي الزيادة الجوهرية في قيمة المواد المستعملة في سيارة شفرولية . ولي الثقة بأن الجمهور سيقدر السيارات الجديدة كما فعل في السابق مع سيارات شركة جنرال موتورز »

العمل الاحسن

نتيجة الاتقان الميكانيكي

شفروليه الجديد يظهر ميكانيكياً انتصاراً جديداً لمهندسي جنرال موتورز . والمحرك الجديد ذي الصامات بأعلى الرأس الاول ١٠/٦ ٣٤ / ويسير خمسة اميال بالساعة اكثر من شفروليه السابق .

ومن بين التحسينات الميكانيكية الكثيرة نذكر المحرك الجديد بغطاء على روافع الصامات . وهذا يساعد على حفظ المحرك نظيفاً وعلى سيره بهدوء . وصندوق (كاتير) جديد يمنع تسرب الدخان وانبوب تصريف الغازات جديد بمخرجين وكباسات جديدة مصنوعة من معادن ممزوجة ؟ روافع صامات وعمود (كات) كبير .

والفرامل الجديدة التي على الأربع عجلات صنعت بطريقة تمنع الانزلاق . وكل فرملة يمكن ضبطها على حدة . وقد صنعت الدواسة بطريقة دقيقة للغاية بين الفرامل الأمامية والخلفية بحيث يمكن الحصول على ما تريد من الفرامل بأقل ما يمكن من الضغط على الدواسة .

راديتر شكل جديد

راديتر (مشبع) صنع (هاريسون) بشكل مستطيل وهذا مما يزيد في حسن منظر السيارة حيث تكون من مقدمها الى مؤخرها على خط مستقيم .

وفضلاً عن الأربع بوصات التي زيدت في طول البورواز فقد ازداد هيكلها عرضاً . ومن بين التحسينات التي زيدت على الهيكل اللوحة الامامية البيضاوية الشكل وفيها عداد للمسافة وآخر للقوة الكهربائية يمكن رؤيتهما نهاراً وليلاً بدون صعوبة وتحسينات اخرى هي اشارات بلون ونور على لاستعماله عند ايقاف السيارة ومرآة عاكسة وعيار لمعرفة كمية البنزين الموجودة ، آلات كاملة ومفتاح يوقف جهاز الانارة والادارة في وقت واحد لمنع السرقة .

شفروليه المتممة

للاربعة ملايين

انتهت في ١١ يناير سنة ١٩٢٨

المصنوع السنة الماضية ١٠٠١٨٣٤ سيارة ومنتظر ان تكون الزيادة عظيمة اثناء سنة ١٩٢٨

وقد صرح الخواجة ندسون رئيس شركة سيارات شيفرولية بأن نتاج سنة ١٩٢٨ كان ١٠٠١٨٣٤ سيارة أي بزيادة ٢٦ ٪ عن نتاج سنة ١٩٢٦ .

والسيارة المتممة للمليون التي خرجت من معمل (فلنت) بالولايات المتحدة في ٣ دسمبر بسوقها الخواجة (بارت) نائب رئيس شركة شيفروليه . وهي من طراز (سيدان) ذات الاربعة ابواب . وفي ١١ يناير سنة ١٩٢٨ خرجت السيارة المتممة للاربعة ملايين شيفرولية .

ويقول الخواجا (ندسون) « ان السنة الماضية كانت ذات نجاح باهر في تاريخ سيارات شيفرولية لانها تستحق الاعجاب بكمالها والمنتظر ان يكون نتاج السنة الآتية اكثر كثيراً مما في السابق وبالوقت الذي لم يحدد فيه عمل نهائي لنتاج سنة ١٩٢٨ فمن المحقق ان الزيادة ستكون اكثر من الماضي .

وقبل ختام سنة ١٩٢٧ اجرينا استعدادات واسعة لبروجرام سنة ١٩٢٨ .

وبناء على نجاحنا في استقبال شيفروليه « الاكبر والاجمل » نؤمل ان يكون نجاحنا اعظم في سنة ١٩٢٨ ومعامل شيفرولية تخرج اكبر عدد يمكن اخراجه من السيارات ولذلك فهي مستعدة لتلبية طلبات الجميع وتسليم السيارات من اي انموذج كان عند الطلب .

سيارة شيفروليه للنقل

ازدياد في قوتها وسرعتها

ولهذا يرغب التجار عربات شيفرولية التجارية

شفرولية للنقل ، مع كل التحسينات التي أدخلت على آلة شفرولية قد زادت في شهرتها سنة ١٩٢٨ هذا عدا الشهرة التي اكتسبتها في متانتها سابقاً .

وقد ابدل هيكلها المصنوع من الالومنيوم بآخر من الفولاذ الصلب في سيارة الركوب . وهذا ما يزيد في متانتها فضلاً عن بقاء شكلها الجميل وقطره البالغ ١٢٤ بوصة . ومما له قيمة ممتازة ان مصفاة الزيت واداة تنظيف الهواء يقومان بحفظ الآلة من الاقذار والاتربة .

وبحمولة من الى طن ونصف التي تتوقف على كيفية النقل وحالة الطريق ، وبزيادة في القوة والسرعة التي هي من خصائص هذه الآلة تقوم هذه السيارة بالنقل السريع مع الاقتصاد في طريقة الانتقال وتزداد قيمتها يوماً فيوماً .

وفي هذه السنة سيبذل جهد كبير في سبيل سيارة شفرولية نصف طن المزودة بآلة شفرولية القوية والعمود بين العجلتين الامامية والخلفية البالغ ١٠٢ بوصات طولاً ، واربع فرامل وهذا مما يجعل هذا الشاسي مثالاً متقناً للنقل وللاعمال الاخرى .

والقائمون بأمر شفروليه يتنبأون بأن الاقبال سيكون عظيماً على هذه السيارة لان التجار ورجال الاعمال قد اكتشفوا ان من الممكن ان تزداد تجارتهم باستعمال هذه الطريقة السريعة في النقل .

> سيارة شفروليه طوريدو الجديدة ذات الالوان الديمقوبكن تحويل هذه السيارة من مكشوفة الى مقفولة بواسطة وضع الستائر المخصصة للوقاية من المطر على الجانبين .

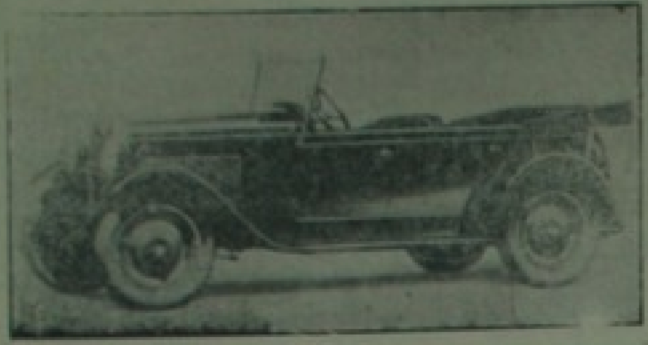

جودة صنف شفروليه

وأثمانها الرخيصة

شفروليه الجديدة تباع بأثمانها الحاضرة بسبب المميزات التي تتمتع بها وذلك لأنها من نتاج شركة جنرال موتورز .

الفخامة والراحة ودقة الصنع وجودة الصنف تحتاج الى اكثر من مجهودات مصنع واحد لاخراج طراز سيارة واحدة . وشفروليه هي نتيجة اختبارات اكتسبتها فروع شركة جنرال موتورز في رواج كل سيارات جنرال موتورز .

> ٤ بوصات زيادة بين العجلتين
>
> كتبت جريدة « الديلي نيوز » للسيارات في نيويورك تقول عن شفرولية الجديدة « السيارة الجديدة لها مظهر السيارات الكبيرة الحجم وهو لا يتناسب مع اثمانها الرخيصة . وقد توصلت شفرولية الى هذه النتيجة الباهرة بزيادة اربع بوصات على المسافة التي بين العجلتين الامامية والخلفية . وقد ازداد البورواز متانة وذلك يجعلها تسير بهدوء وتزيد في قوتها وموازنتها » .

سيارة شفروليه الجديدة

قد وصلت !

سيارة اكبر واجمل من السابق – مجهزة بفرامل على العجلات الاربع – تخفيض في الاسعار مدهش لم يحصل في تاريخ السيارات الرخيصة الثمن

الاثمان الجديدة المخفضة

سيارة توريدو	١٨٩ جنيهاً فلسطينياً
« رودستر	١٨٩ «
« سفنة بابين	٢٣٠ «
« كوبيه	٢٣٠ «
« سيدان اربعة ابواب	٢٥٠ «
« لاندو امبريال	٢٦٠ «
شاسي نقل من طن الى طن ونصف	١٨٠ «
شاسي نقل حمولة نصف طن	١٥٠ «

> لاندو امبريال . هذا الطراز من سيارات شفروليه الجديدة الذي يؤلف مثالاً جديداً كاملاً للسيارات الممتازة الرخيصة الثمن . وهو مدهون بألوان (دوكو) اللامعة يزيدها جمالاً خط من اللون الذهبي . وزيادة على ذلك شكله الجميل .

وكلاء شيفروليه يقدمون خدماتهم

وجميع قطع التغيير في عموم القطر الفلسطيني

شركة جنرال موتورز تعتقد ان مسئولية صاحب المصنع لا تنتهي عند تسليم السيارة للمشتري ، ولكن من واجباته ان يقدم الخدمات اللازمة لتلك السيارة . وهذا ما يقوم به ممثلو شركة جنرال موتورز من وكلاء منتشرين في القطر الفلسطيني . وهي خدمات باهرة يقوم بها وكلاء شركة جنرال موتورز المنتشرون في القطر الفلسطيني ولديهم جميع القطع اللازمة . وهم مستعدون لتقديم رغبة وكفاءة خدمة من يملك سيارة شفروليه حيثما ذهب .

وهذه اسماء وكلاء شفرولية في القطر الفلسطيني :

طوس اخوان . المكتب الرئيسي في القدس ولهم فروع في حيفا وطبرية .

وهذه اسماء وكلائهم في الجهات :

أ . ل . جرجورة بالشارع العمومي بالناصرة .
واصف بشارة بالشارع العمومي عمان .
محمود ابو سنجا بالشارع العمومي جنين .

شركة سيارات فلسطين	تل ابيب
الياس ايوب	يافا
لبيبي اخوان	نابلس
عادل نصر الدين	الخليل
القدريا بولس بالشارع العمومي	عكا
فؤاد شحيبر	غزة

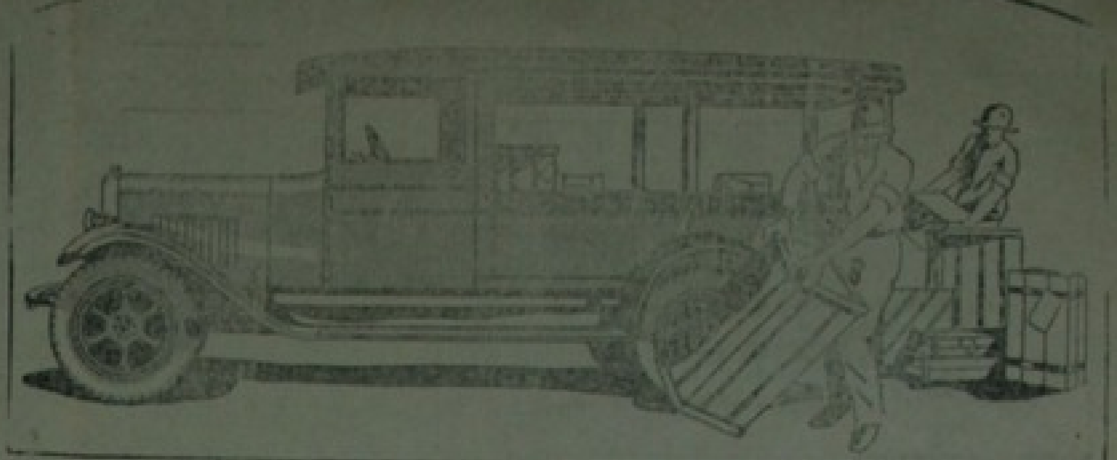

سيارة النقل القوية
تمكنك من ان تعمل كثيرا

محرك (بويك) الشهير يعطي السرعة التي
تتطلبها الاشغال العصرية.

السرعة والمرونة لهما شأن عظيم في سيارة النقل كما في سيارة الركوب. اذا كانت سيارة النقل ليس لها محرك قوي وسريع تسقط في الطريق وتعطل التجارة وتكاليف النقل تكلفك كثيراً.

ولهذا فان سيارة جنرال موتورز للنقل تعتبر احسن سيارة بين سيارات النقل، وهي مجهزة بمحرك (بويك) الشهير ذي الستة سلندرات ولديها سرعة وسهولة الحركة كما في سيارات الركوب كذلك لديها القوة للقيام بنقل الاحمال. و [illegible] ان تنقل كثيراً لانها تسير بسرعة وتنقل احمالاً عديدة [illegible]

محرك (بويك) ذو الصمامات في الرأس اصبح الحجر الاساس في تقدم سيارة (بويك). وقد ادخل عليه تحسينات جديدة هذه السنة في رأس السلندرات لاجل اعطائه قوة وسرعة عظيمتين.

تأتي سيارة جنرال موتورز للنقل [illegible] هذا المحرك القوي، وقد [illegible] بواسطة خبراء شركة جنرال موتورز فأتى بنتائج باهرة في جميع الحالات

طراز ت — ٢٠ حمولة طن ونصف
« ت — ٤٠ « طنين ونصف
« ت — ٥٠ « ثلاثة اطنان

وكلاؤها في القدس الشريف [illegible]

سيارة جنرال موتورز للنقل

القانون الاساسي لشرق الاردن

وعدنا في العدد الماضي بنشر قانون شرق الاردن الاساسي وها نحن نبدأ بنشره فيما يلي:

المقدمة

المادة ١ — يسمى هذا القانون «القانون الاساسي لشرق الاردن» واحكامه تتناول جميع بلاد شرق الاردن المستقلة.

المادة ٢ — تعتبر عمان عاصمة شرق الاردن ويجوز استبدالها بمكان آخر بقانون خاص.

المادة ٣ — تكون راية شرق الاردن على الشكل والمقاييس التالية:

طولها ضعف عرضها وتقسم افقياً الى ثلاث قطع متساوية متوازية العليا منها سوداء والوسطى بيضاء والسفلى خضراء يوضع عليها مثلث احمر قائم من ناحية السارية قاعدته مساوية لعرض الراية والارتفاع مساو لنصف طولها وفي المثلث كوكب ابيض مسبع حجمه مما يمكن ان تستوعبه دائرة قطرها واحد من اربعة عشر من طول الراية وهو موضوع بحيث يكون وسطه عند نقطة تقاطع الخطوط بين زوايا المثلث وبحيث يكون المحور المار من احد الرؤوس موازياً لقاعدة المثلث.

الفصل الاول

«حقوق الشعب»

المادة ٤ — تعين جنسية شرق الاردن وتكتسب وتفقد وفقاً لقانون خاص.

المادة ٥ — لا فرق في الحقوق أمام القانون بين الاردنيين ولو اختلفوا في العرق والدين واللغة.

المادة ٦ — الحرية الشخصية لجميع القاطنين في شرق الاردن مصونة من التعدي والتدخل ولا يوقف احد ولا يقبض عليه ولا يعاقب ولا يرغم على تغيير محل اقامته ولا يكبل بالاغلال ولا يكره على الخدمة في الجيش الا بمقتضى القانون. جميع المساكن مصونة من التعدي ولا يسمح بدخولها الا في الاحوال والكيفية المبينة في القانون.

المادة ٧ — المحاكم مفتوحة للجميع غير انه لا يكره احد على الانقياد لمحكمة غير المحكمة ذات الصلاحية في قضيته الا بمقتضى القانون.

المادة ٨ — حقوق التملك مصونة ولا تفرض قروض جبرية ولا تصادر اموال منقولة او غير منقولة الا بمقتضى القانون.

يجوز التشغيل الالزامي او الاجباري في سبيل المصلحة العامة فقط وهذا التشغيل يكون في كل حال بصفة استثنائية ولقاء اجر عادل ولا يتناول نقل العمال من اماكن اقامتهم المعتادة.

لا يستملك ملك احد الا للمنفعة العامة في الاحوال التي يعينها القانون وعلى شريطة ان يدفع لقاءه تعويض عادل.

المادة ٩ — لا تفرض ضريبة الا بقانون والضرائب تشمل جميع الطبقات.

المادة ١٠ — الاسلام دين الدولة وتضمن لجميع القاطنين في شرق الاردن الحرية التامة في العقيدة وحرية القيام بشعائر العبادة طبقاً لعاداتهم ما لم تكن مخلة بالامن العام او النظام او منافية للآداب.

المادة ١١ — لجميع الاردنيين الحرية في الاعراب عن آرائهم ونشرها وان يعقدوا الاجتماعات معاً وان يؤلفوا الجمعيات ويكونوا اعضاء فيها طبقاً لاحكام القانون.

المادة ١٢ — يحق لرعايا شرق الاردن ان يرفعوا الى الامير والى المجلس التشريعي الشكاوى والبيانات فيما ينوبهم من امور شخصية او فيما له صلة بالشؤون العامة بالكيفية والشرائط التي يعينها القانون.

المادة ١٣ — تعتبر جميع الرسائل البريدية والبرقية والمخاطبات الهاتفية سرية فلا تخضع للمراقبة او التوقيف الا فيما ينص عليه القانون من حدود وشروط.

المادة ١٤ — يحق للجماعات المتنوعة تأسيس مدارسها والقوامة عليها لتعليم افرادها بلسانهم على شريطة ان يراعوا المقتضيات العامة المنصوص عليها في القانون.

المادة ١٥ — العربية هي اللغة الرسمية.

الفصل الثاني

«الامير وحقوقه»

المادة ١٦ — السلطات التشريعية والادارية مخولة للامير عبد الله بن الحسين ولورثته من بعده وفقاً لاحكام هذا القانون.

ولاية العهد في الذكور من سلالة الامير وفقاً لقانون الوراثة الخاص الذي تنطبق عليه المادتان (٧٠) و(٧١) من هذا القانون الاساسي من حيث التغيير والالغاء والتعديل. يبلغ الامير سن الرشد عند تمام الثامنة عشرة من عمره.

اذا تبوأ ولي العهد عرش الامارة قبل ان يبلغ سن الرشد فتخول السلطات التشريعية والادارية لمجلس وصاية يعين شكله بقانون خاص.

المادة ١٧ — يقسم الامير عند تبوئه عرش الامارة يميناً بالمحافظة على الدستور والاخلاص للأمة والبلاد امام المجلس التشريعي الذي يدعى للاجتماع وفقاً لهذا القانون.

المادة ١٨ — الامير مصون من كل تبعة ومسؤولية.

المادة ١٩ — (١) الامير رأس الدولة وهو الذي يصدق على جميع القوانين ويصدرها ويراقب تنفيذها وليس له ان يعدل القوانين او يرجئها او يتسامح في تنفيذها الا في الاحوال والطريقة المبينة في القانون.

(٢) سمو الامير هو الذي يعقد المعاهدات ولكن لصاحب الجلالة البريطانية ان يدخل عند الضرورة بالنيابة عن شرق الاردن في اية معاهدة تجارية او معاهدة تسليم المجرمين او اي اتفاق دولي عام يكون فيه جلالته فريقاً عن بريطانيا العظمى وايرلانده الشمالية.

(٣) الامير هو الذي يصدر الاوامر باجراء الانتخابات للمجلس التشريعي ويدعو المجلس الى الاجتماع ويفتتحه ويؤجله ويفضه ويحله وفقاً لاحكام القانون.

المادة ٢٠ — الامير هو الذي يعين رئيس الوزراء ويقيله او يقبل استقالته من منصبه والامير يعين جميع الموظفين ويعزلهم على ان تراعى في ذلك احكام هذا القانون واي قانون آخر وضع بموجبه.

المادة ٢١ — يؤلف مجلس تنفيذي لاسداء المشورة الى الامير من رئيس الوزراء واعضاء آخرين لا يتجاوز عددهم الخمسة يعينهم الامير بناء على توصية رئيس الوزراء اما من الموظفين الرئيسيين في الادارة او من نواب الامة المنتخبين

تعهد ادارة شؤون شرق الاردن الى المجلس التنفيذي ويجتمع تحت رئاسة رئيس الوزراء ليقرر ما ينبغي ان يتخذ من التدابير في الامور المتعلقة باكثر من مصلحة واحدة ولتحقيق جميع المسائل المهمة المختصة بمصلحة واحدة ويرفع رئيس الوزراء الى الامير قرارات المجلس ويستوثق من رغباته بشأنها.

المادة ٢٢ — الامير يمنح الرتب العسكرية ورتب الشرطة ويستردها الا اذا فوض قسماً من هذه السلطة الى آخر بقانون خاص. والامير هو الذي يمنح الاوسمة والقاب الشرف الاخرى.

المادة ٢٣ — لا ينفذ حكم الاعدام الا بعد تصديق الامير وكل حكم من هذا القبيل يعرضه عليه المجلس التنفيذي مشفوعاً ببيان رأيه فيه. وللامير ان يخفف الاحكام وان يتجاوز عنها بعفو خاص.

المادة ٢٤ — يعرب الامير عن مشيئته بارادة. تصدر الارادة بناء على توصية رئيس المصلحة المسؤول وموافقة رئيس الوزراء وكلاهما يوقع على الارادة.

الفصل الثالث

«التشريع»

المادة ٢٥ — تناط السلطة التشريعية بالمجلس التشريعي والامير. يتألف المجلس التشريعي من:

«ا» ممثلين منتخبين طبقاً لقانون الانتخاب الذي ينبغي ان يراعى فيه التمثيل العادل للاقليات

«ب» رئيس الوزراء واعضاء المجلس الآخرين الذين لم ينتخبوا ممثلين. مدة المجلس التشريعي ثلاث سنوات.

المادة ٢٦ — يفتتح المجلس التشريعي من قبل الامير نفسه او من قبل رئيس الوزراء المرخص بالقاء خطبة العرش.

المادة ٢٧ — لا يكون عضواً منتخباً في المجلس التشريعي:

«١» من لم يكن اردنياً.

«٢» من يدعي بجنسية او حماية اجنبية.

«٣» من لم يتم الثلاثين من عمره.

«٤» الساقط من الحقوق المدنية.

«٥» المحكوم عليه بالافلاس ولم يسترجع اعتباره قانونا

(٦) المحجوز عليه من محكمة ذات صلاحية ولم يرفع الحجر عنه.

(٧) المحكوم عليه بالسجن مدة تزيد على سنة واحدة لجريمة غير سياسية ولم يعف عنه الجريمة التي حكم عليه من اجلها.

«٨» من كانت له منفعة شخصية او غير ذلك ناجمة عن ارتباطه مع احدى مصالح شرق الاردن بعقد غير عقود استئجار الاراضي الا اذا كانت منفعته ناشئة عن كونه مساهماً في شركة اعضاؤها اكثر من عشرة اشخاص.

«٩» من كان مجنوناً او معتوها.

«١٠» من كان من اقارب الامير في الدرجة التي تعين بقانون خاص.

المادة ٢٨ — ان مدة المجلس التشريعي — مع رعاية النص بشأن حل المجلس في الفقرة (٣) من المادة ١٩ — تكون ثلاث دورات عادية. دورة واحدة في كل سنة ابتداء من اول تشرين الثاني الذي يعقب الانتخاب واذا كان في اليوم الاول من تشرين الثاني عطلة رسمية ففي اليوم الذي يليه.

المادة ٢٩ — يدعو الامير المجلس التشريعي الى الاجتماع في العاصمة للدورة العادية في اليوم الاول من شهر تشرين الثاني من كل سنة على ان تراعى نصوص المادة الثامنة والعشرين. واذا لم يدع المجلس على الوجه المذكور فيجتمع من تلقاء نفسه بحكم القانون في ذلك التاريخ وتبدأ عند ذلك دورته العادية التي تمتد ثلاثة اشهر الا اذا حل الامير المجلس قبل انقضاء تلك المدة او مد أجل الدورة لانجاز اشغال مستعجلة؛ واذا امتد اجل الدورة فلا تزيد مدتها كلها على ستة اشهر. ويجوز للمجلس التشريعي ان يؤجل جلساته من حين الى آخر وفقاً لنظامه الداخلي وعليه كذلك ان يؤجل جلساته — اذا طلب الامير ذلك منه — لا اكثر من ثلاث مرات في كل دورة الى مدد لا يتجاوز مجموعها كلها الشهر والنصف وعند حساب مدة الدورة لا يحسب الزمن الذي استغرقته هذه التأجيلات

وبصرف النظر عما ذكر من الاحكام فانه يجوز للمجلس التشريعي ان يعقد اجتماعاً استثنائياً في اي حين بين تاريخ وضع هذا القانون الاساسي موضع العمل وبين موعد الدورة العادية الاولى وفقاً لهذا القانون.

المادة ٣٠ — اذا حل المجلس التشريعي فيجري انتخاب عام ويجتمع المجلس التشريعي الجديد في دورة فوق العادة خلال اربعة اشهر من تاريخ الحل. وعلى كل حال فهذه الدورة تنفض في ٣١ تشرين الاول ليتمكن المجلس التشريعي من عقد الدورة العادية الاولى في اول تشرين الثاني.

المادة ٣١ — على كل عضو من اعضاء المجلس قبل ان يتبوأ مقعده ان يقسم بين يدي المجلس يمين الاخلاص للامير والمحافظة على القانون العام وخدمة البلاد والقيام بالواجبات الموكولة اليه حق القيام.

المادة ٣٢ — رأس رئيس الوزراء اثناء حضوره اجتماعات المجلس التشريعي كافة وفي غضون تغيبه يرأسها الذي يعينه رئيس الوزراء لتلك الغاية من وقت الى آخر من الاعضاء غير المنتخبين واذا لم يحصل تعيين كهذا فيرأس الاجتماعات اكبر اعضاء المجلس التشريعي مقاماً من غير المنتخبين.

المادة ٣٣ — يضع المجلس التشريعي [illegible] الدائمة لضبط وتنظيم اجراءات المجلس [illegible] فرصة مناسبة فور اجتماعه الاول ومن حين الى آخر طبقاً لمقتضيات الاحوال على ان تعقد تلك الانظمة الدائمة بعد ان يصدق عليها سمو الامير.

المادة ٣٤ — لا يجري اي عمل ما خلا امر التأجيل الا بحضور ثلثي اعضاء المجلس التشريعي.

المادة ٣٥ — يصدر قرار المجلس التشريعي باكثرية اصوات الاعضاء الحاضرين ما عدا الرئيس ما لم ينص على خلاف ذلك في هذا القانون. ولا يصوت الرئيس الا اذا تساوت الاصوات فمن حق الرئيس عند ذلك ان يعطي صوت الترجيح وعليه ان يستعمل ذلك الحق.

المادة ٣٦ — للمجلس التشريعي القوة والسلطة في اجازة ما تمس الضرورة اليه من اجل السلام والنظام والحكم الصالح لشرق الاردن على ان تراعى في ذلك الالتزامات المعهدية لسمو الامير.

المادة ٣٧ — يعرض مشروع كل قانون على المجلس من قبل رئيس الوزراء او رئيس المصلحة وكذلك تعرض عليه الميزانية السنوية بشكل قانون

المادة ٣٨ — لا يسري مفعول اي قانون ما لم يقبله الامير ويقترن بتوقيعه ايذاناً بذلك القبول ويعلن نفاذه في الجريدة الرسمية.

وعلى الامير في غضون سنة واحدة من تاريخ رفع اللائحة اليه اما ان يوافق عليها واما ان يعيدها مشفوعة ببيان اسباب عدم الموافقة.

المادة ٣٩ — لا يعلن نفاذ قانون ما لم يكن مشروعه قد أذيع اولاً مدة شهر واحد في الاقل قبل سنه الا اذا رأى الامير في المجلس وبموافقة معتمد جلالته البريطانية المفوض ان المصلحة العامة تقضي حتماً باعلان نفاذه في الحال.

المادة ٤٠ — يجوز لاي عضو من اعضاء المجلس ان يطرح على بساط البحث اية مسألة بشأن اي امر له صلة بالادارة العامة.

المادة ٤١ — اذا اقتضت الضرورة حينما يكون المجلس التشريعي غير منعقد ان تتخذ تدابير مستعجلة للمحافظة على النظام والامن العام او لدرء خطر عام او لانفاق مبالغ مستعجلة غير مصدق عليها في الميزانية او في قانون خاص او لتأمين انجاز التزامات الامير المعهدية فيجوز لسموه في المجلس ان يجيز قوانين موقتة تعين الوسائل الضرورية الواجب اتخاذها ويكون لهذه القوانين الموقتة التي يجب ان لا تخالف احكام هذا القانون الاساسي قوة القانون ويجب ان ترفع للمجلس التشريعي في بدء دورته جميع القوانين الموقتة خلا ما اجيز منها لتأمين التزامات سمو الامير المعهدية. واذا لم يقبل المجلس التشريعي في دورتين عاديتين متعاقبتين اي قانون موقت عرض على الوجه المذكور فالحكومة تعلن بطلان نفاذه ومن تاريخ ذلك الاعلان يبطل مفعول القانون الموقت

ان عبارة «قانون» او «قوانين» في هذا القانون الاساسي برمته يجب ان تشمل اي قانون موقت او اية قوانين موقتة تكون قد أجيزت بمقتضى نصوص هذه المادة ما لم يكن ثمت شيء مناف لذلك في نص هذا القانون الاساسي.

«البقية تأتي»

اذا كنت كهلاً ضعيف القوى
دخن سجاير الامير
تستعيد نشاط الشباب وتصبح لك همة الفتيان
واذا كنت شاباً نشيطاً
دخن سجاير الامير
تظل دائماً نشيطاً وتحتفظ بصحتك

طبعت بمطبعة دار الايتام الاسلامية بالقدس